РЦИ – Аланийы Горæтгæрон районы адæмон газет
Народная газета Пригородного района РСО – Алания

Фидиуæг
ГЛАШАТАЙ

ВЫХОДИТ с 1937 года. ВТОРНИК, 2 апреля 2024 г. №38 (12622). Цена 10 руб.

Сельское хозяйство

В преддверии весенне-полевых работ

Перед началом весенне-полевых работ, представители Министерства сельского хозяйства РСО – Алания выезжают с рабочим визитом в районы республики.

В минувшую пятницу они побывали и в Пригородном районе. На совещании, куда были приглашены руководители сельхозпредприятий, рассматривались вопросы, касающиеся готовности к весенне-полевым работам. Вел встречу министр сельского хозяйства РСО – Алания **Алан Кусраев.** Он рассказал о господдержке, о том, какие суммы были перечислены товаропроизводителям республики, отметил, что Пригородный район активно участвует в проводимых программах, и сельхозпредприятия получают государственную поддержку, например, ООО "Козачий хутор" на строительство фруктохранилища были выделены 600 млн руб.

По программе комплексного развития сельских территорий поддержку получили таким населенные пункты района, как Гизель, Ногир, Верхняя и Нижняя Саниба, а также с. Ир, где недавно для местной школы был построен спортивный зал.

Министр ознакомил сельхозтоваропроизводителей с системой "Электронный бюджет". Теперь, по словам Алана Кусраева, вся документация будет подаваться не на бумаге, а через электронную систему. Сельхозтоваропроизводителей ознакомят с ней, помогут загрузить файлы отделы на местах или в министерстве.

О новом законе по семеноводству, а также о деятельности филиала ФГБУ "Россельхозцентр" РСО – Алания рассказал его руководитель **Олег Тотров**. Он предупредил присутствующих, чтобы они приобретали только качественные семена во избежание завоза вместе с посадочным материалом карантинных объектов.

– Для надежности вам лучше приносить семена в отдел с. Октябрьского или же лабораторию филиала, где определят качество семенного материала. Вы обязаны предоставлять семена для проверки на содержание ГМО. В Ставрополе есть лаборатория, где их проверяют.

В нашей лаборатории можно определить и качество саженцев. Скоро мы задействуем токсикологическую лабораторию по анализу качества почвы и воды. Хочу также обратиться к сельхозтоваропроизводителям с просьбой решить вопрос с шлагбаумами, из-за которых нам не всегда удается попасть на посевные площади, а ведь на участках могут быть вредители.

Наши специалисты проводят мониторинги на выявление сорной растительности. В районе распространились сирийский ваточник, борщевик Сосновского, гумай, хлопковая совка. Мы помогаем в борьбе с ними, даем рекомендации по уничтожению.

Скоро начнется весенний сев, и мы можем вам, а также дачникам и огородникам предоставить семена, проверенные в Армавирском семеноводческом хозяйстве. Они у нас дешевле, чем на рынке.

О плодородии почвы, о том, как улучшить ее качество, сельхозтоваропроизводителям рассказал начальник Федеральной агрохимической службы РСО – Алания **Виктор Бестаев**. Он отметил, что с 90-х годов плодородие почвы падает, вносится меньше удобрений, чем необходимо растениям. Выступающий призвал земледельцев подготовить агрохимические паспорта по химическому составу почвы. Так специалистам будет легче определять, какие удобрения вносить.

На совещании выступил и руководитель Северо-Осетинской мелиорации **Валерий Тедеев**. Он рассказал о том, в каком состоянии находится некогда играющая важную роль в поливе и в получении богатых урожаев система мелиорации и что работа по проведению каналов орошения ведется.

В процессе восстановлении плодородия почвы немаловажную роль играют навоз (перегной) и другие биологические удобрения. С рассказом о них выступила директора ГКУ "Управления сельского хозяйства" РСО – Алания **Валерия Баразгова**.

О пожароопасных ситуациях и мерах их предупреждения говорил инспектор госпожнадзора района **Тамик Аркаев**. По вопросам ГСМ выступил и заместитель директора ГКУ **Алан Кцоев**. Приняли участие в совещании и специалисты отдела ГКУ "Управления сельского хозяйства" РСО – Алания по Пригородному району с начальником **Эрославом Зассеевым**, а также руководители хозяйств.

Завершилось мероприятие добрыми пожеланиями министра сельского хозяйства РСО – Алания Алана Кусраева в адрес земледельцев района.

Ахсар КОРТИЕВ

Новостная лента

Господдержка

В Северной Осетии впервые стартовал набор в "Школу фермера".

Участниками бесплатного курса могут стать 25 человек, которые подадут заявки до 16 апреля. Обучать фермеров будут преподаватели Горского государственного аграрного университета, сотрудники регионального Минсельхоза и специалисты РСХБ, а также представители крупных сельхозорганизаций. Те, кто успешно окончат курс и защитят свои бизнес-планы, получат документы государственного образца о профессиональной переподготовке, а лучшие выпускники – шанс выиграть грант на развитие своего дела.

Здравоохранение

Жители Северной Осетии могут проверить репродуктивное здоровье в рамках диспансеризации в медицинских учреждениях республики за счет средств ОМС.

Как сообщает Миздрав республики, соответствующие изменения внесены в программу государственных гарантий бесплатного оказания медицинской помощи гражданам. Для женщин и мужчин репродуктивного возраста организуется проведение осмотров, направленных на оценку здоровья, с целью выявления признаков и факторов риска заболеваний или состояний, способных негативно повлиять на течение беременности, родов и послеродового периода.

Гордимся

Жители с. Тарского, участвующие в специальной военной операции, отмечены государственными наградами. Это брат и сестра Давид и Илона Багаевы.

Указом Президента РФ **Давид Багаев** награжден медалью Суворова, а также государственной наградой Республики Северная Осетия – Алания "Во Славу Осетии". **Илона** удостоена ведомственной медали Министерства обороны РФ "За укрепление боевого содружества".

Также за проявленные храбрость и отвагу Указом Президента РФ **Артур Хубаев** награжден медалью Суворова и нагрудным знаком "За службу на Кавказе" II степени, согласно приказа командующего войсками Южного военного округа.

Спорт

Мадина Таймазова завоевала бронзовую медаль на турнире Большого шлема.

Соревнования проходили в турецкой Анталье и завершились 31 марта. Спортсменка выступала в весовой категории до 70 кг. Полученные спортсменами на турнире рейтинговые очки пойдут в зачет олимпийской квалификации.

ВНИМАНИЮ жителей Пригородного района! Если вы хотите на безвозмездной основе отправить посылку для участников специальной военной операции на Украине, сделать это можно через Почту России. Для этого необходимо указать следующий адрес: **103400, г. Москва, номер воинской части, фамилия, имя и отчество военнослужащего.** Посылки должны весить не более 10 кг.

Нацпроект

"Точка роста" – в горной школе

Благодаря участию республики в федеральном проекте "Современная школа" национального проекта "Образование" постепенно улучшается его качество в средних учебных заведениях. Особое внимание уделяется общеобразовательным программам в таких областях, как "естественно-научные предметы" и "технология". Эти навыки и умения призваны расширить так называемые "Точки роста".

На днях глава республики **Сергей Меняйло** на своем телеграм-канале сообщил хорошую новость:

– В единственной школе с. Даргавс обучаются всего 12 детей. Но у каждого из них должны быть равные и такие же доступные возможности для образования и творчества, как у сверстников из других районов республики. В этом году мы откроем здесь "Точку роста". Хочу, чтобы наши дети знали: мы создаем комфортные условия, чтобы они гармонично развивались, а учеба была для них в радость.

В Центре образования дети будут учиться управлять роботами и квадрокоптерами, оказывать первую медицинскую помощь, узнают про основы 3D-моделирования и о том, как рисовать мультфильмы. Новый центр откроет и новые возможности: теперь ребята смогут работать над своими проектами, готовиться к региональным и федеральным конкурсам.

– Уверен, благодаря работе таких центров в малых городах и селах Осетии появится новое поколение инженеров, биологов, химиков и IT-специалистов, которые обязательно внесут свой вклад в развитие нашей республики, – отметил Сергей Меняйло.

Тамара ТАУТИЕВА

Конкурс

"Воспитатель года – 2024"

В Пригородном районе прошел муниципальный этап республиканского конкурса "Педагог года Республики Северная Осетия – Алания" в номинации "Воспитатель года – 2024". Мероприятие было организовано Управлением образования при участии и поддержке детского сада №26 с. Гизель. В нем приняли участие восемь педагогов из семи дошкольных учреждений.

Оценивало конкурсантов компетентное жюри, в состав которого вошли заведующая детским садом № 9 с. Чермен Пригородного муниципального района **Залина Дзанагова**, воспитатель детского сада № 16 ст. Архонской, призер регионального этапа "Воспитатель года – 2022" **Наталья Писаренко** и воспитательница детского сада №15 с. Октябрьского Пригородного муниципального района **Людмила Хугаева.**

По итогам конкурса решением жюри определены победители муниципального этапа, которые станут участниками регионального конкурса и будут отмечены дипломами соответствующих степеней.

На республиканском этапе район будут представлять музыкальный руководитель детского сада № 8 с. Гизель **Анжела Сиданова,** воспитатель детского сада № 2 с. Сунжи **Регина Хугаева** и воспитатель детского сада № 24 с. Дачного **Зарема Басаева**. Остальные конкурсанты были отмечены дипломами за участие.

"Педагоги района не первый год принимают участие в конкурсе и каждый раз достойно его представляют. Считаю, что участие в мероприятиях подобного рода способствует росту профессионализма работников сферы образования. Конкурс помогает выявлять, поддерживать и поощрять творчески работающих педагогов и способствует повышению престижа педагогической профессии. Их опыт будут использовать в своей работе и будущие поколения педагогов", – отметила главный специалист Управления образования района **Алена Гогичаева**.

Желаем удачи победителям в республиканском конкурсе "Педагог года – 2024"!

Женя СЕРГЕЕВА

Быть готовым

Как вести себя во время чрезвычайной ситуации

Чтобы жителям было легко давать ответ на этот вопрос, подразделения Управления МЧС по РСО – Алания провели в Пригородном районе плановые пожарно-тактические учения. По замыслу возгорание произошло в здании спортивно-оздоровительного комплекса с. Октябрьского на площади 33 кв.м. Подразделения прибыли на место, приступили к тушению пожара и эвакуации находящихся в здании людей. Всего в мероприятии было задействовано 26 человек, шесть единиц техники, работало шесть звеньев ЕДС.

Как пояснил начальник отдела ГО и ЧС АМС Пригородного района **Гиви Бязров**, мероприятия такого масштаба проводятся ежегодно в каждом учреждении района: *"К примеру, в школах района регулярно проходят пожарно-тактические учения, целью которых является привитие учащимся навыков поведения при возникновении чрезвычайных ситуаций".*

Женя СЕРГЕЕВА
Фото Марины ГУССАОВОЙ

Окно ОМВД

Ветераны райотдела полиции подвели итоги работы и наметили планы на будущее

Во Дворце культуры Октябрьского сельского поселения состоялось расширенное собрание ветеранов ОМВД России по Пригородному району РСО – Алания с участием офицеров территориального органа внутренних дел и представителей местных общественных организаций.

С информацией о проделанной работе за 2023 и первый квартал текущего года перед присутствующими выступила председатель Совета ветеранов райотдела майор полиции в отставке **Зарина Хугаева**. В своем небольшом, но содержательном докладе она охватила мероприятия, которые были проведены за отчетный период совместно с подразделениями ОВД и общественными структурами на территории района.

Отмечено, что большое внимание было уделено акциям и беседам на правовые, нравственные темы в средних общеобразовательных школах, а также Михайловском спецучилище открытого типа, где обучаются подростки, в силу различных причин оказавшиеся в непростой жизненной ситуации. Активно участвовали ветераны и в работе по профилактике дистанционных мошенничеств, пропаганде здорового образа жизни среди населения.

Как подчеркнула докладчик, представители ветеранской организации ОВД принимали участие в акциях и операциях "Твой выбор", "Дети России", "Студенческий десант", "Контингент", "Сообщи, где торгуют смертью", "Помоги пойти учиться", "Лес Победы", "Полицейский Дед Мороз", вели работу по разъяснению уголовной и административной ответственности несовершеннолетних. Встречи с учащимися были посвящены темам военно-патриотического, нравственного и правового воспитания подрастающего поколения, героям Великой Отечественной войны, землякам, участвующим в специальной военной операции.

*"Отрадно отметить, что коллеги, отдавшие многие годы защите прав и свобод граждан, охране правопорядка, и сегодня в меру своих сил вносят лепту в воспитание не только школьников, но и молодых сотрудников полиции. Накопленный годами опыт передается тем, кто начинает нелегкую службу в рядах МВД. Наша организация работоспособная и занимает достойное место в ветеранском движении республиканского полицейского ведомства. Важно отметить, что нас не забывают. Чувствуем заботу и поддержку со стороны начальника ОМВД России по Пригородному району полковника полиции **Заурбека Гагиева**, его заместителей. Такое отношение, конечно же, придает нам силы и возможность работать еще лучше",* – отметила Зарина Хугаева.

В ходе доклада были обозначены и основные направления деятельности на 2024 год. Так, в числе первоочередных задач остаются вопросы, связанные с социальной защитой и медицинским обслуживанием ветеранов, а также наставническая работа с молодыми коллегами, нравственное воспитание молодежи в лучших традициях нашего народа.

После завершения отчета за добросовестное отношение к порученному делу слова искренней благодарности Зарине Митяевне Хугаевой высказали заместитель начальника полиции по охране общественного порядка ОМВД подполковник полиции **Александр Фидаров**, руководитель районного Совета ветеранов полковник в отставке **Абисалом Хубулов**, заместитель главы Пригородного муниципального района **Фатима Бязрова** и ветеран милиции, общественный деятель **Иван Алборов.**

Участники заседания признали работу Совета ветеранов при ОМВД удовлетворительной и утвердили план работы ветеранской организации на текущий год.

Мурат ГАБАРАЕВ,
пресс-служба ОМВД России по Пригородному району РСО – Алания

Арæзтад

Ног хид

Ивгъуыд азы уалдзæджы тæркъæвдаты фæстиуæгæн тынг раивылд Терчы дон, æмæ, Ногиры хид кæй хонынц, уый ныккалд. Аразгæ та йæ скодтой 52 азы размæ.

Ног хид амайын райдыдтой 2023 азы декабры, проектон документаци куы сцæттæ, уæд. Аразы йæ подрядон куыстуат "Южная строительная компания" (директор – Хуыгаты Хъазбег). Кусынц дзы дæсны специалисттæ: бетонгæнджытæ, æндадзджытæ, трактортыл æмæ уæзласæн автомашинæтыл кусджытæ. Пайда кæнынц нырыккон æрмæджытæй конд æфсæн-бетонон конструкцитæй. Уырдæм сæ ласынц Дзæуджыхъæуæй, хуыр æмæ змис та – Алагирæй.

Ног хиды фæтæн уыдзæн 17,6 метры, йæ дæргъ та – 136 метры. Хидмæ бацæуæн уыдзæн дыууæрдыгæй, йæ кæрæтты уыдзæн гæрæнтæ,

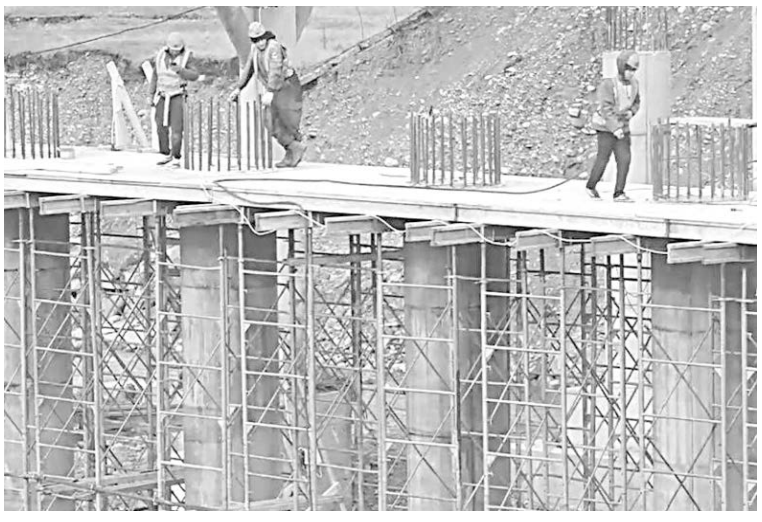

судздзысты дзы рухсытæ, фистæгæй цæуджытæн дæр дзы уыдзæн фæндаг.

Аразджытæ уал нырмæ 18 метры зæхх ы бынмæ æфсæн-бетонон цæджындзтæ ныссагъ той.

Ам æрвылбон хæрзхъæд куыст кæнынц сæйраг инженер **Коцты Марат, Бигъаты Гермæн, Сабанты Сæрмæт, Гæззаты Леуан, Кокойты Эрик, Къусраты Алан, Бырнацты Таймураз, Гаглойты Хасан** æмæ æндæртæ.

Ног хид кæронмæ арæзт фæуыдзæн ацы азы кæронмæ.

ГАССИТЫ Моисей

РЕШЕНИЕ

двадцать четвертого Собрания представителей Пригородного муниципального района Республики Северная Осетия – Алания седьмого созыва

26 марта 2024 г. № 190 с. Октябрьское

О досрочном прекращении полномочий депутата Собрания представителей муниципального образования Пригородный район Республики Северная Осетия – Алания седьмого созыва Гагиева Олега Хасановича

В соответствии с Федеральным законом от 06.10.2003 г. № 131 – ФЗ "Об общих принципах организации местного самоуправления в Российской Федерации", п.19 ст.26 Устава Пригородного муниципального района Республики Северная Осетия – Алания, ст.13 Положения о Собрании представителей Пригородного муниципального района Республики Северная Осетия – Алания от 27.04.2023 г. № 131, на основании свидетельства о смерти Гагиева Олега Хасановича – депутата Собрания представителей муниципального образования Пригородный район от партии "Справедливая Россия – Патриоты – за правду", Собрание представителей Пригородного муниципального района Республики Северная Осетия – Алания седьмого созыва **решает:**

прекратить полномочия депутата Собрания представителей Пригородного муниципального района седьмого созыва Гагиева Олега Хасановича, избранного от партии "Справедливая Россия – Патриоты – за правду".

1. Настоящее решение направить в территориальную избирательную комиссию Пригородного муниципального района и в Исполнительный комитет Пригородного местного отделения Партии "Справедливая Россия – Патриоты – за правду".

2. Опубликовать решение в районной газете "Фидиуæг" и разместить на официальном сайте АМС Пригородного муниципального района в сети Интернет (www.prigams.ru).

3. Решение вступает в силу с момента его официального опубликования.

Глава Пригородного муниципального района А.С. ГАГЛОЕВ

РЕШЕНИЕ

двадцать четвертого Собрания представителей Пригородного муниципального района Республики Северная Осетия – Алания седьмого созыва

26 марта 2024 г. № 191 с. Октябрьское

О досрочном прекращении полномочий депутата Собрания представителей муниципального образования Пригородный район Республики Северная Осетия – Алания седьмого созыва Караева Марата Витальевича

В соответствии с Федеральным законом от 06.10.2003 г. № 131 – ФЗ "Об общих принципах организации местного самоуправления в Российской Федерации", Уставом муниципального образования Пригородный район Республики Северная Осетия – Алания, на основании письменного заявления Караева Марата Витальевича – депутата Собрания представителей муниципального образования Пригородный район от партии "Единая Россия", Собрание представителей Пригородного муниципального района Республики Северная Осетия – Алания седьмого созыва **решает**:

прекратить полномочия депутата Собрания представителей Пригородного муниципального района седьмого созыва Караева Марата Витальевича, избранного от партии "Единая Россия".

1. Настоящее решение направить в территориальную избирательную комиссию Пригородного муниципального района и в Исполнительный комитет Пригородного местного отделения Партии "Единая Россия".

2. Опубликовать решение в районной газете "Фидиуæг" и разместить на официальном сайте АМС Пригородного муниципального района в сети Интернет (www.prigams.ru).

3. Решение вступает в силу с момента его официального опубликования.

Глава Пригородного муниципального района А.С. ГАГЛОЕВ

РЕШЕНИЕ

двадцать четвертого Собрания представителей Пригородного муниципального района Республики Северная Осетия – Алания седьмого созыва

26 марта 2024 г. № 192 с. Октябрьское

О внесении изменений в решение Собрания представителей Пригородного муниципального района РСО – Алания от 28.12.2023 г. № 176 "О бюджете Пригородного муниципального района на 2024 год и на плановый период 2025 и 2026 годов"

СТАТЬЯ 1.

Внести в решение Собрания представителей Пригородного муниципального района РСО – Алания от 28.12.2023 г. № 176 "О бюджете Пригородного муниципального района на 2024 год и на плановый период 2025 и 2026 годов" следующие изменения:

1) в статье 1:

пункта 1:

- в абзаце третьем цифры "2 016 363,3", заменить цифрами "2 018 220,6";

- в абзаце четвертом цифры "27 028,7" заменить цифрами "28 886,0";

2) приложение 6 "Ведомственная структура расходов бюджета муниципального района на 2024 год и на плановый период 2025 и 2026 годов" изложить в редакции приложения 1 к настоящему решению;

3) приложение 7 "Распределение бюджетных ассигнований по разделам и подразделам, целевым статьям (муниципальным программам Пригородного муниципального района и непрограммным направлениям деятельности), группам и подгруппам видов расходов классификации расходов бюджета муниципального района на 2024 год и на плановый период 2025 и 2026 годов" изложить в редакции приложения 2 к настоящему решению;

4) приложение 8 "Распределение бюджетных ассигнований по целевым статьям (муниципальным программам Пригородного муниципального района и непрограммным направлениям деятельности), разделам, подразделам, группам и подгруппам видов расходов классификации расходов бюджета муниципального района на 2024 год и на плановый период 2025 и 2026 годов" изложить в редакции приложения 3 к настоящему решению;

5) приложение 10 "Источники финансирования дефицита бюджета муниципального района на 2024 год и на плановый период 2025 и 2026 годов" изложить в редакции приложения 4 к настоящему решению.

СТАТЬЯ 2

Настоящее решение вступает в силу со дня его официального опубликования.

Глава Пригородного муниципального района А.С. ГАГЛОЕВ

Приложения и пояснительная записка к Решению опубликованы на сайте.www.prigams.ru.

СОБРАНИЕ ПРЕДСТАВИТЕЛЕЙ ПРИГОРОДНОГО МУНИЦИПАЛЬНОГО РАЙОНА РЕСПУБЛИКИ СЕВЕРНАЯ ОСЕТИЯ – АЛАНИЯ

РЕШЕНИЕ

от 26 марта 2024 года № 193 с. Октябрьское

О порядке учета предложений по проекту решения Собрания представителей Пригородного муниципального района "О внесении изменений в Устав Пригородного муниципального района Республики Северная Осетия – Алания" и порядке участия граждан в его обсуждении

В соответствии со статьей 44 Федерального закона от 06.10.2003 № 131-ФЗ "Об общих принципах организации местного самоуправления в Российской Федерации", статьями 14, 33 Устава Пригородного муниципального района Республики Северная Осетия – Алания, Собрание представителей Пригородного муниципального района **решило:**

1. Принять за основу и вынести на публичные слушания проект решения Собрания представителей Пригородного муниципального района "О внесении изменений в Устав Пригородного муниципального района Республики Северная Осетия – Алания" (далее – проект решения).

2. Утвердить порядок учета предложений по проектам уставов Пригородного муниципального района Республики Северная Осетия – Алания, проектам муниципальных правовых актов о внесении изменений в Устав Пригородного муниципального района Республики Северная Осетия – Алания и порядок участия граждан в их обсуждении (приложение).

3. Провести публичные слушания по проекту решения 12.04.2024 г. в 14.00 по адресу: Пригородный муниципальный район, с. Октябрьское, ул. П. Тедеева, 129 (зал заседаний).

4. Замечания и предложения по проекту решения направлять по адресу: Пригородный муниципальный район, с. Октябрьское, ул. П. Тедеева, 129 (зал заседаний).

5. Опубликовать проект решения, порядок учета предложений по проекту решения и порядок участия граждан в его обсуждении в периодическом печатном издании, распространяемом в Пригородном муниципальном районе – газете "Глашатай". Дополнительно разместить:

- на официальном сайте Пригородного муниципального района в информационно-телекоммуникационной сети Интернет (www.prigams.ru);

- в местах, доступных для неограниченного круга лиц (в помещениях государственных органов, органов местного самоуправления, государственных и муниципальных учреждений и организаций, других доступных для посещения местах).

6. Настоящее Решение вступает в силу с момента его официального опубликования.

Глава Пригородного муниципального района А.С. ГАГЛОЕВ

Приложения и пояснительная записка к Решению опубликованы на сайте.www.prigams.ru.

РЕШЕНИЕ

двадцать четвертого Собрания представителей Пригородного муниципального района Республики Северная Осетия – Алания седьмого созыва

26 марта 2024 г. № 194 с. Октябрьское

О внесении изменений в Положение о муниципальном жилищном контроле в муниципальном образовании Пригородный район Республики Северная Осетия – Алания, утвержденное Решением Собрания МО Пригородный район РСО – Алания от 25 февраля 2022 года № 44

В соответствии с пунктом 12 части 1 ст. 20 Жилищного кодекса Российской Федерации, Федеральным законом от 18.03.2023 года № 71-ФЗ "О внесении изменений в статьи 2 и 3 Федерального закона "О газоснабжении в Российской Федерации", Федеральным законом от 31.07.2020 года № 248-ФЗ "О государственном контроле (надзоре) и муниципальном контроле в Российской Федерации", Уставом Пригородного муниципального района РСО – Алания, во исполнение протеста прокурора Пригородного района от 14.03.2024 г. № 7-20-2024/Прдп224-24-20900013, Собрание представителей Пригородного муниципального района **решает:**

1. Внести в пункт 1.2 Положения о муниципальном жилищном контроле в муниципальном образовании Пригородный район Республики Северная Осетия – Алания, утвержденного Решением Собрания МО Пригородный район РСО – Алания от 25 февраля 2022 года № 44 изменение, дополнив пунктом 12 следующего содержания: "соблюдение требований к безопасной эксплуатации и техническому обслуживанию внутридомового и (или) внутриквартирного газового оборудования, а также требований к содержанию относящихся к общему имуществу в многоквартирном доме вентиляционных и дымовых каналов".

2. Настоящее Решение подлежит опубликованию в районной газете "Фидиуæг" и размещению на официальном сайте АМС Пригородного муниципального района РСО – Алания.

3. Настоящее Решение вступает в силу со дня его официального опубликования.

Глава Пригородного муниципального района А.С. ГАГЛОЕВ

Юбилей

Как много событий вмещает жизнь

"Александр Дзасохов – это человек, в котором любовь к своей Осетии, любовь к горам, к Алагиру неотделимо сочетаются с любовью к России, к большому государству, в котором была, и, я убежден, останется навсегда, Осетия..."

Евгений ПРИМАКОВ,
Председатель Правительства Российской Федерации

Завтра Александру ДЗАСОХОВУ исполняется 90 лет. В образе жизни его явно не умещается отведенный обычному человеку лимит дел и поступков. Ученый, дипломат, президент, политик, общественный деятель...

Родился Александр Дзасохов 3 апреля 1934 года в Алагире, в семье потомственного железнодорожника. После окончания средней школы в 1952 году получил высшее образование в Северо-Кавказском горно-металлургическом институте, который окончил в 1957 году. Тогда же был избран первым секретарем Орджоникидзевского горкома ВЛКСМ. В 1958 году Александр Дзасохов был переведен на работу в Москву на должность ответственного организатора ЦК ВЛКСМ. В 1963–1964 годах находился в Республике Куба в качестве руководителя группы специалистов, в задачу которых входило оказание помощи в реализации программы административно-территориального деления. По возвращении на Родину был назначен первым заместителем председателя Комитета молодежных организаций СССР – своеобразного комсомольского министерства иностранных дел, кузницы руководящих кадров для внешнеполитического ведомства. Молодому Дзасохову довелось много ездить по огромной стране – от Балтики до Курил, от гор Кавказа до Заполярья. В бесконечных командировках он проводил более двухсот дней в году. *"Всегда и всюду ярчайшими особенностями таких поездок были встречи с людьми разных поколений. Лицом к лицу. Это была и обязанность, и задача, и школа жизни"*, – вспоминает Дзасохов.

Он побывал во многих горячих точках, встречался с лидерами освободительных движений, выпускниками советских вузов – начинающими политиками в своих странах. Позже практически все они стали руководителями государств, правительств, всемирно известными людьми. Между прочим, Александр Сергеевич почти 60 лет назад входил в число учредителей кузницы кадров для развивающихся стран – знаменитого Университета дружбы народов им. Патриса Лумумбы.

С генеральным директором ЮНЕСКО Одре АЗУЛЕ

Дзасохов был первым советским человеком, побывавшим в Анголе, где шла гражданская война. СССР поддерживал в ней кандидатуру известного африканского поэта и революционера Антонио Агостиньо Нето. И все то время, пока шли приготовления к его избранию на высший пост, Дзасохов находился рядом – под выстрелами и бомбежками. В схожих ситуациях он действовал в Кампучии, во Вьетнаме, в странах Ближнего Востока. *"Это была колоссальная, а в политическом смысле экстремальная, форма работы,* – вспоминает Александр Сергеевич. – *Эта деятельность требовала выдержки и решимости в сочетании с пониманием важности дела, которым занимаешься. Кроме физического здоровья, чтобы пройти ангольскими или вьетнамскими тропами, надо было иметь сильный дух..."*

В 1967 году Александра Дзасохова избрали первым секретарем Советского Комитета солидарности стран Азии и Африки, а затем – первым заместителем его председателя. Это ведомство выполняло функции, которые официальная дипломатия не всегда могла реализовать, – оно объединяло вокруг Советского государства те общественные организации, которые набирали силу в развивающихся странах и зачастую приходили там к власти. Незаменима роль комитета и его руководителя Александра Сергеевича в поддержке борьбы народов Южной Африки против расизма и империализма, народа Палестины за свое самоопределение, ангольского, десятков других народов и стран. Роль Дзасохова в победе борьбы за справедливость в ЮАР была отмечена высшей наградой этого государства – орденом Компаньонов Оливера Тамбо.

В качестве руководителя Комитета солидарности народов Азии и Африки Александр Сергеевич проработал до 1986 года. Новый лидер Советского государства **Михаил Горбачев** поручил ему одно из важнейших направлений тогдашней внешней политики – Дзасохов был назначен Чрезвычайным и Полномочным Послом СССР в Сирийской Арабской Республике. Это были годы холодной войны. А Ближний Восток был для СССР и остается сейчас для России одним из основных геополитических приоритетов. В столице Сирии сходились интересы многих ведущих держав, а для Советского Союза она была центром реализации крупных политических и идеологических проектов. В те годы Александр Сергеевич подружился с легендарным сирийским руководителем **Хафезом Асадом**, отцом нынешнего президента страны, и смог значительно упрочить советско-сирийские связи. Деятельность посла СССР в Сирии Александра Дзасохова была оценена очень высоко. По завершении этой дипломатической миссии в 1988 году наш земляк был удостоен высшей награды Сирийской Республики – дамасского меча.

В 1988 году на пике дипломатической карьеры Александру Сергеевичу предложили возглавить Северную Осетию. Он был избран первым секретарем Северо-Осетинского обкома КПСС. Это был короткий, но интересный период его биографии. Тогда он впервые возглавил родную республику, непосредственно познакомился с сотнями людей и проблем, которые потом ему пришлось решать уже в иных ролях. Первые шаги А.С. Дзасохова были направлены на кадровое укрепление областного руководства. В бюро обкома был введен ректор университета **Ахсарбек Галазов**. Министерство культуры возглавил доктор искусствоведения **Анатолий Дзантиев**, а Комитет по спорту – двукратный олимпийский чемпион **Сослан Андиев**. Новые люди пришли и в другие ведомства. Дзасохов старался максимально использовать на благо республики свои деловые связи в Москве и даже

Вручение дамасского меча от президента Хафеза АСАДА в посольстве Сирии

в Дамаске. По его предложению союзное правительство в возмещение части долгов Сирии Советскому Союзу направило в нашу республику товары народного потребления, производимые в этой стране. Они быстро поступили в торговую сеть, причем не только в Северо-Осетинской АССР, но и в ряде других областей РСФСР. Учитывая, что товарный голод становился реальностью, это было важным делом.

В то же время в стране стали разворачиваться масштабные события. Шли последние годы советской державы, определить ее дальнейшую судьбу был призван Первый Съезд народных депутатов СССР. В 1989 году Александр Дзасохов, оставаясь на посту руководителя республики, был избран его депутатом от Северной Осетии и одновременно возглавил Комитет по международным делам Верховного Совета. Вместе с ним в 1989 году от СОАССР депутатом был избран и нынешний глава Пригородного муниципального района **Алан Гаглоев**. В то время он был самым молодым депутатом Верховного Совета, ему не было еще и 23 лет. *"Я познакомился с Александром Сергеевичем на Первом Съезде народных депутатов в маеиюне 1989 года. Все участники североосетинской делегации гордились личным знакомством с политиком такого масштаба. Каждый из нас знал о его заслугах и оценивал вклад Александра Дзасохова в укрепление позиций советского государства на мировой арене. Особое впечатление на меня производила легкость, с которой он общался с первыми лицами СССР. К его словам прислушивались, у него спрашивали совет. Находиться в одной команде с человеком такого масштаба было большой честью для нас. Позже, когда я возглавил Пригородный лесхоз, в своей работе также сталкивался с Александром Сергеевичем. Работать под его руководством было одно удовольствие. Человек колоссального ума, опыта, выдержки – его заслуги перед Родиной неоценимы. Это очень добрый и отзывчивый человек, который оказывал нашему району значительную поддержку в решении многих вопросов. Приятно отметить, что Александр Сергеевич является почетным гражданином Пригородного района"*, – вспоминает Алан Гаглоев.

С падением "железного занавеса" задачи, возникшие перед Комитетом по международным делам Верховного Совета, укрупнились. Шло разоружение, интенсивное развитие внешних экономических связей. Дзасохов объединил вокруг себя необычную по тем временам команду: помощника Генерального секретаря ЦК КПСС **Анатолия Черняева**, завотделом ЦК **Валентина Фалина**, академика, директора Института США и Канады **Георгия Арбатова**, начальника Генштаба **Владимира Лобова**, главного редактора "Правды" **Виктора Афанасьева**... Комитет стратегический! В многочасовых дискуссиях и консультациях решались судьбоносные для огромной страны вопросы – размежевание с США в Беринговом проливе (кстати, документ, подписанный от имени СССР **Эдуардом Шеварднадзе**, не прошел экспертизу Комитета по международным делам как не отвечающий интересам советского государства и поэтому так и не был никогда ратифицирован!), объединение Германии, решение о вхождении СССР в Совет Европы, проработка и принятие поистине реформаторских законов о СМИ, "О въезде и выезде из СССР" и многое другое. В решении этих вопросов комитет Дзасохова вел себя крайне принципиально, аргументировано доказывая плюсы и минусы каждого документа, законодательного акта. Многое, очень многое удалось решить.

Несмотря на тяжелейшие коллизии тех лет, по сути, вся сфера международной деятельности Советского государства и его правящей партии сосредоточилась в руках Александра Дзасохова. В 1990 году он был избран секретарем ЦК КПСС и членом Политбюро ЦК, при этом оставаясь на посту главы Комитета по международным делам ВС СССР.

"Если бы события развивались не так скоротечно, как это произошло в августе 1991-го, то, может быть, партия сумела бы трансформироваться, – с горечью говорит о той поре Александр Сергеевич. – *Ведь мы готовили XXIX съезд партии. Была разработана новая программа, направленная на важнейшие стратегические и позитивные перемены в жизни страны, ее народа, с новыми представлениями об экономике страны. Она уже учитывала мнение европейских компартий, которые довольно жестко критиковали КПСС. Иными словами – мы могли бы спасти Советский Союз от краха"*. Распад могучей державы он переживает до сего дня.

С патриархом Московским и Всея Руси Алексием II и Юрием ЛУЖКОВЫМ

Находясь более 28 лет в сфере внешнеполитической деятельности, Александр Дзасохов посетил с официальными и рабочими миссиями 73 государства. Неоднократно участвовал в работе ООН, возглавлял советские и российские делегации на международных и общероссийских форумах.

С декабря 1993-го до февраля 1998 года был депутатом двух созывов Государственной думы, оба раза избирался от Северной Осетии. Был заместителем председателя Межпарламентской группы РФ, руководил делегацией Федерального собрания РФ в Парламентской ассамблее Совета Европы.

8 января 1998 года был избран Президентом Республики Северная Осетия – Алания, спустя четыре года повторно став ее руководителем.

Но все же неизмеримо большим потрясением стал для него сентябрь 2004 года. *"Я готов был бросить под ноги судьбе всю свою жизнь и все, что удалось сделать за десятилетия, только не было бы в ней трагедии Беслана"*, – Дзасохов не может говорить об этом без боли. Трагедия Беслана не имеет срока давности. Это был действительно зловещий удар террористов по Осетии, по всей России. Чтобы помочь пострадавшим и потерявшим своих близких в результате трагедии, не поддаться на провокации и избежать новых потрясений, была проделана многотрудная работа. И хотя федеральное руководство рассчитывало, что Александр Сергеевич продолжит работу в качестве главы республики, он принял решение досрочно покинуть свой пост. 31 мая 2005 года он объявил об этом официально.

Надо отметить, что после развала Советского Союза Кавказ стал центром геополитического противоборства. Находясь на руководящих постах в федеральном центре, в республике, Александр Дзасохов успел очень многое сделать для стабильности Кавказского региона, для своей родной Осетии, для ее народа. Сегодня это трудно переоценить. Но именно ему раз за разом удавалось отодвинуть, а то и вообще не допустить многих трагедий, которые могли бы произойти на Юге России. И высшее политическое руководство страны, и осетинский народ, и другие народы Кавказа сегодня говорят ему спасибо за его многолетнюю и такую сложную работу.

С 2005 по 2010 гг. Александр Дзасохов является членом Совета Федерации РФ, председателем Комиссии по культуре, членом Комитета по международным делам. И в настоящее время он продолжает активную общественно-политическую деятельность, совмещая сразу несколько важных постов – руководство в качестве сопредседателя важного мозгового центра российской внешней политики, Российского совета по международным делам, с активным участием в делах Российской комиссии по делам ЮНЕСКО, заместителем председателя которой является много лет. Постоянно участвует и в делах московской осетинской общины, проводит неофициальные консультации для молодых дипломатов. Эти и многие другие заботы, как утверждает Александр Сергеевич, нисколько не мешают его здоровью, а наоборот, придают новые силы.

За вклад в укрепление российской государственности, дружбы и сотрудничества между народами Александр Дзасохов награжден орденами "За заслуги перед Отечеством" II, III и IV степени. Он кавалер орденов Октябрьской революции, Трудового Красного Знамени, Дружбы народов, многих правительственных наград Афганистана, Венгрии, Вьетнама, других государств. За содействие в деле возрождения православия на Кавказе Патриарх Московский и Всея Руси Алексий II удостоил Александра Сергеевича орденом Святого Благоверного князя Даниила Московского I степени. В канун своего 90-летия экс-президент Северной Осетии, Чрезвычайный и Полномочный посол, зампред Комиссии РФ по делам ЮНЕСКО, вице-президент Совета по международным делам Александр Дзасохов стал еще и почетным доктором Дипломатической академии МИД РФ.

К публикации материал подготовила Маргарита ТЕДЕЕВА

СОБРАНИЕ ПРЕДСТАВИТЕЛЕЙ ВЕРХНЕСАНИБАНСКОГО СЕЛЬСКОГО ПОСЕЛЕНИЯ ПРИГОРОДНОГО МУНИЦИПАЛЬНОГО РАЙОНА РЕСПУБЛИКИ СЕВЕРНАЯ ОСЕТИЯ – АЛАНИЯ

РЕШЕНИЕ

от 13 марта 2024 года № 2 с. Верхняя Саниба

О ВНЕСЕНИИ ИЗМЕНЕНИЙ В УСТАВ ВЕРХНЕСАНИБАНСКОГО СЕЛЬСКОГО ПОСЕЛЕНИЯ ПРИГОРОДНОГО МУНИЦИПАЛЬНОГО РАЙОНА РЕСПУБЛИКИ СЕВЕРНАЯ ОСЕТИЯ – АЛАНИЯ

В целях приведения Устава Верхнесанибанского сельского поселения Пригородного муниципального района Республики Северная Осетияс – Алания в соответствие с Федеральным законом от 06.10.2003 № 131 – ФЗ "Об общих принципах организации местного самоуправления в Российской Федерации", Законом Республики Северная Осетия – Алания от 25.04.2006 № 24 – РЗ "О местном самоуправлении в Республике Северная Осетия – Алания", руководствуясь Уставом Верхнесанибанского сельского поселения Пригородного муниципального района Республики Северная Осетия – Алания, Собрание представителей Верхнесанибанского сельского поселения **решило:**

1. Внести в Устав Верхнесанибанского сельского поселения Пригородного муниципального района Республики Северная Осетия – Алания, принятый Решением Собрания представителей Верхнесанибанского сельского поселения от 06.03.2023 № 3, следующие изменения:

1.1. Пункт 25 части 1 статьи 5 изложить в следующей редакции:

"25) организация и осуществление мероприятий по работе с детьми и молодежью, участие в реализации молодежной политики, разработка и реализация мер по обеспечению и защите прав и законных интересов молодежи, разработка и реализация муниципальных программ по основным направлениям реализации молодежной политики, организация и осуществление мониторинга реализации молодежной политики в поселении;".

1.2. В статье 7:

а) пункт 6 исключить;

б) пункт 9 изложить в следующей редакции:

"9) учреждение печатного средства массовой информации и (или) сетевого издания для обнародования муниципальных правовых актов, доведения до сведения жителей муниципального образования официальной информации;";

в) в пункте 10 слова "федеральными законами" заменить словами "Федеральным законом от 06.10.2003 № 131 – ФЗ".

1.3. В части 2 статьи 15 слова "Собранием представителей" дополнить словами "сельского поселения".

1.4. В статье 26:

а) в абзаце первом части 3 слова "по единому избирательному округу" исключить;

б) дополнить частью 15.1 следующего содержания:

"15.1. Главе сельского поселения предоставляется ежегодный основной оплачиваемый отпуск продолжительностью 30 (тридцать) календарных дней, а также ежегодный дополнительный оплачиваемый отпуск продолжительностью 15 (пятнадцать) календарных дней. При исчислении общей продолжительности ежегодного оплачиваемого отпуска дополнительный оплачиваемый отпуск суммируется с ежегодным основным оплачиваемым отпуском. Глава сельского поселения имеет право использовать отпуск по частям в течение года. Продолжительность хотя бы одной из частей предоставляемого отпуска не может быть менее четырнадцати календарных дней.".

1.5. В статье 27:

а) пункт 12 части 1 исключить;

б) дополнить частью 2.1 следующего содержания:

"2.1. Глава сельского поселения освобождается от ответственности за несоблюдение ограничений и запретов, требований о предотвращении или об урегулировании конфликта интересов и неисполнение обязанностей, установленных Федеральным законом от 06.10.2003 № 131 – ФЗ и другими федеральными законами в целях противодействия коррупции, в случае, если несоблюдение таких ограничений, запретов и требований, а также неисполнение таких обязанностей признается следствием не зависящих от него обстоятельств в порядке, предусмотренном частями 3 – 6 статьи 13 Федерального закона от 25 декабря 2008 года № 273 – ФЗ "О противодействии коррупции".".

1.6. В статье 28:

а) абзац первый части 6 изложить в следующей редакции:

"6. Осуществляющий свои полномочия на постоянной основе депутат не вправе:";

б) дополнить частью 7.1 следующего содержания:

"7.1. Депутат, выборное должностное лицо местного самоуправления, иное лицо, замещающее муниципальную должность, освобождаются от ответственности за несоблюдение ограничений и запретов, требований о предотвращении или об урегулировании конфликта интересов и неисполнение обязанностей, установленных Федеральным законом от 06.10.2003 № 131 – ФЗ и другими федеральными законами в целях противодействия коррупции, в случае, если несоблюдение таких ограничений, запретов и требований, а также неисполнение таких обязанностей признается следствием не зависящих от указанных лиц обстоятельств в порядке, предусмотренном частями 3 – 6 статьи 13 Федерального закона от 25 декабря 2008 года № 273 – ФЗ "О противодействии коррупции".".

1.7. Статью 29:

а) дополнить частью 1.1 следующего содержания:

"1.1. Официальным полным наименованием администрации местного самоуправления является – Администрация Верхнесанибанского сельского поселения Пригородного муниципального района Республики Северная Осетия – Алания.

Официальным сокращенным наименованием администрации местного самоуправления является – АМС Верхнесанибанского сельского поселения.

Данные наименования используются в наименованиях органов и должностных лиц органов местного самоуправления, а также на бланках, печатях, официальных документах органов местного самоуправления.";

б) дополнить частью 5.1 следующего содержания:

"5.1. Глава администрации местного самоуправления освобождается от ответственности за несоблюдение ограничений и запретов, требований о предотвращении или об урегулировании конфликта интересов и неисполнение обязанностей, установленных Федеральным законом от 06.10.2003 № 131 – ФЗ и другими федеральными законами в целях противодействия коррупции, в случае, если несоблюдение таких ограничений, запретов и требований, а также неисполнение таких обязанностей признается следствием не зависящих от него обстоятельств в порядке, предусмотренном частями 3 – 6 статьи 13 Федерального закона от 25 декабря 2008 года № 273 – ФЗ "О противодействии коррупции".".

1.8. Статью 40 изложить в следующей редакции:

"Статья 40. Вступление в силу и обнародование муниципальных правовых актов

1. Муниципальные правовые акты сельского поселения вступают в силу в порядке, установленном настоящим Уставом, за исключением нормативных правовых актов Собрания представителей сельского поселения о налогах и сборах, которые вступают в силу в соответствии с Налоговым кодексом Российской Федерации.

2. Муниципальные нормативные правовые акты, затрагивающие права, свободы и обязанности человека и гражданина, муниципальные нормативные правовые акты, устанавливающие правовой статус организаций, учредителем которых выступает сельское поселение, а также соглашения, заключаемые между органами местного самоуправления, вступают в силу после их официального обнародования.

Иные муниципальные правовые акты подлежат официальному обнародованию в случаях, предусмотренных федеральными законами, законами Республики Северная Осетия – Алания, настоящим Уставом, решениями Собрания представителей сельского поселения либо самими муниципальными правовыми актами.

3. Муниципальные правовые акты, подлежащие официальному обнародованию, должны быть обнародованы не позднее 10 дней со дня их принятия (издания), если иное не установлено федеральными законами, настоящим Уставом либо самими муниципальными правовыми актами.

4. Муниципальные правовые акты, подлежащие официальному обнародованию, вступают в силу с момента их официального обнародования, если иной срок вступления их в силу не установлен федеральным законом, законом Республики Северная Осетия – Алания, настоящим Уставом либо самими муниципальными правовыми актами.

5. Иные муниципальные правовые акты вступают в силу со дня их подписания, если иной срок вступления их в силу не установлен федеральным законом, законом Республики Северная Осетия – Алания, настоящим Уставом либо самими муниципальными правовыми актами.

6. Официальным обнародованием (официальным опубликованием) муниципального правового акта или соглашения, заключенного между органами местного самоуправления, считается первая публикация его полного текста в периодическом печатном издании – газете "Глашатай".

7. Дополнительными источниками обнародования муниципальных правовых актов, в том числе соглашений, заключенных между органами местного самоуправления, являются:

– портал Министерства юстиции Российской Федерации "Нормативные правовые акты в Российской Федерации" Эл № ФС77 – 72471 от 05.03.2018 (http://pravo – minjust.ru, http://право – минюст.рф);

– размещение на официальном сайте сельского поселения в информационно – телекоммуникационной сети Интернет (http://www.ams – v – saniba.ru);

– размещение (вывешивание) муниципального правового акта в местах, доступных для неограниченного круга лиц (в помещениях государственных органов, органов местного самоуправления, государственных и муниципальных учреждений и организаций, других доступных для посещения местах).

Размещение (вывешивание) муниципального правового акта (соглашения, заключенного между органами местного самоуправления) в местах, доступных для неограниченного круга лиц производится в целях доведения текста муниципального правового акта (соглашения, заключенного между органами местного самоуправления) до сведения жителей сельского поселения.

Текст муниципального правового акта (соглашения, заключенного между органами местного самоуправления) размещается на информационных стендах в помещениях государственных органов, органов местного самоуправления, государственных и муниципальных учреждений и организаций, других доступных для посещения местах. Период времени, в течение которого текст муниципального правового акта (соглашения, заключенного между органами местного самоуправления) содержится на информационных стендах, не должен составлять менее 14 календарных дней. По истечении указанного периода оригинал документа хранится в администрации местного самоуправления сельского поселения.

По результатам размещения (вывешивания) муниципальных правовых актов (соглашений, заключенных между органами местного самоуправления) составляется заключение (акт), в котором указываются места и сроки размещения.".

2. Главе Верхнесанибанского сельского поселения в порядке, установленном Федеральным законом от 21.07.2005 № 97 – ФЗ "О государственной регистрации уставов муниципальных образований", представить настоящее Решение на государственную регистрацию в Управление Министерства юстиции Российской Федерации по Республике Северная Осетия – Алания.

3. Опубликовать настоящее Решение после его государственной регистрации в периодическом печатном издании – газете "Глашатай" в течение семи дней со дня поступления из Управления Министерства юстиции Российской Федерации по Республике Северная Осетия – Алания уведомления о включении сведений о настоящем Решении в государственный реестр уставов муниципальных образований Республики Северная Осетия – Алания, а также разместить на официальном сайте Верхнесанибанского сельского поселения в информационно – телекоммуникационной сети Интернет (http://www.ams – v – saniba.ru) и в местах, доступных для неограниченного круга лиц (в помещениях государственных органов, органов местного самоуправления, государственных и муниципальных учреждений и организаций, других доступных для посещения местах).

4. Настоящее Решение вступает в силу со дня его официального опубликования, произведенного после его государственной регистрации.

Глава
Верхнесанибанского
сельского поселения ***К.М. ДЗЕБИСОВ***

СОБРАНИЕ ПРЕДСТАВИТЕЛЕЙ НИЖНЕСАНИБАНСКОГО СЕЛЬСКОГО ПОСЕЛЕНИЯ ПРИГОРОДНОГО МУНИЦИПАЛЬНОГО РАЙОНА РЕСПУБЛИКИ СЕВЕРНАЯ ОСЕТИЯ – АЛАНИЯ

РЕШЕНИЕ

от 13 марта 2024 года № 2 с. Нижняя Саниба

О ВНЕСЕНИИ ИЗМЕНЕНИЙ В УСТАВ НИЖНЕСАНИБАНСКОГО СЕЛЬСКОГО ПОСЕЛЕНИЯ ПРИГОРОДНОГО МУНИЦИПАЛЬНОГО РАЙОНА РЕСПУБЛИКИ СЕВЕРНАЯ ОСЕТИЯ – АЛАНИЯ

В целях приведения Устава Нижнесанибанского сельского поселения Пригородного муниципального района Республики Северная Осетия – Алания в соответствие с Федеральным законом от 06.10.2003 № 131 – ФЗ "Об общих принципах организации местного самоуправления в Российской Федерации", Законом Республики Северная Осетия – Алания от 25.04.2006 № 24 – РЗ "О местном самоуправлении в Республике Северная Осетия – Алания", руководствуясь Уставом Нижнесанибанского сельского поселения Пригородного муниципального района Республики Северная Осетия – Алания, Собрание представителей Нижнесанибанского сельского поселения **решило:**

1. Внести в Устав Нижнесанибанского сельского поселения Пригородного муниципального района Республики Северная Осетия – Алания, принятый Решением Собрания представителей Нижнесанибанского сельского поселения от 27.02.2023 № 2, следующие изменения:

1.1. Пункт 25 части 1 статьи 5 изложить в следующей редакции:

"25) организация и осуществление мероприятий по работе с детьми и молодежью, участие в реализации молодежной политики, разработка и реализация мер по обеспечению и защите прав и законных интересов молодежи, разработка и реализация муниципальных программ по основным направлениям реализации молодежной политики, организация и осуществление мониторинга реализации молодежной политики в поселении;".

1.2. В статье 7:

а) пункт 6 исключить;

б) пункт 9 изложить в следующей редакции:

"9) учреждение печатного средства массовой информации и (или) сетевого издания для обнародования муниципальных правовых актов, доведения до сведения жителей муниципального образования официальной информации;";

в) в пункте 10 слова "федеральными законами" заменить словами "Федеральным законом от 06.10.2003 № 131 – ФЗ".

1.3. В части 2 статьи 15 слова "Собранием представителей" дополнить словами "сельского поселения".

1.4. В статье 26:

а) в абзаце первом части 3 слова "по единому избирательному округу" исключить;

б) дополнить частью 15.1 следующего содержания:

"15.1. Главе сельского поселения предоставляется ежегодный основной оплачиваемый отпуск продолжительностью 30 (тридцать) календарных дней, а также ежегодный дополнительный оплачиваемый отпуск продолжительностью 15 (пятнадцать) календарных дней. При исчислении общей продолжительности ежегодного оплачиваемого отпуска дополнительный оплачиваемый отпуск суммируется с ежегодным основным оплачиваемым отпуском. Глава сельского поселения имеет право использовать отпуск по частям в течение года. Продолжительность хотя бы одной из частей предоставляемого отпуска не может быть менее четырнадцати календарных дней."

1.5. В статье 27:

а) пункт 12 части 1 исключить;

б) дополнить частью 2.1 следующего содержания:

"2.1. Глава сельского поселения освобождается от ответственности за несоблюдение ограничений и запретов, требований о предотвращении или об урегулировании конфликта интересов и неисполнение обязанностей, установленных Федеральным законом от 06.10.2003 № 131 – ФЗ и другими федеральными законами в целях противодействия коррупции, в случае, если несоблюдение таких ограничений, запретов и требований, а также неисполнение таких обязанностей признается следствием не зависящих от него обстоятельств в порядке, предусмотренном частями 3 – 6 статьи 13 Федерального закона от 25 декабря 2008 года № 273 – ФЗ "О противодействии коррупции".".

1.6. В статье 28:

а) абзац первый части 6 изложить в следующей редакции:

"4. Осуществляющий свои полномочия на постоянной основе депутат не вправе:";

б) дополнить частью 7.1 следующего содержания:

"7.1. Депутат, выборное должностное лицо местного самоуправления, иное лицо, замещающее муниципальную должность, освобождаются от ответственности за несоблюдение ограничений и запретов, требований о предотвращении или об урегулировании конфликта интересов и неисполнение обязанностей, установленных Федеральным законом от 06.10.2003 № 131 – ФЗ и другими федеральными законами в целях противодействия коррупции, в случае, если несоблюдение таких ограничений, запретов и требований, а также неисполнение таких обязанностей признается следствием не зависящих от указанных лиц обстоятельств в порядке, предусмотренном частями 3 – 6 статьи 13 Федерального закона от 25 декабря 2008 года № 273 – ФЗ "О противодействии коррупции".".

1.7. Статью 29:

а) дополнить частью 1.1 следующего содержания:

"1.1. Официальным полным наименованием администрации местного самоуправления является – Администрация Нижнесанибанского сельского поселения Пригородного муниципального района Республики Северная Осетия – Алания.

Официальным сокращенным наименованием администрации местного самоуправления является – Администрация Нижнесанибанского сельского поселения.

Данные наименования используются в наименованиях органов и должностных лиц органов местного самоуправления, а также на бланках, печатях, официальных документах органов местного самоуправления.";

б) дополнить частью 5.1 следующего содержания:

"5.1. Глава администрации местного самоуправления освобождается от ответственности за несоблюдение ограничений и запретов, требований о предотвращении или об урегулировании конфликта интересов и неисполнение обязанностей, установленных Федеральным законом от 06.10.2003 № 131 – ФЗ и другими федеральными законами в целях противодействия коррупции, в случае, если несоблюдение таких ограничений, запретов и требований, а также неисполнение таких обязанностей признается следствием не зависящих от него обстоятельств в порядке, предусмотренном частями 3 – 6 статьи 13 Федерального закона от 25 декабря 2008 года № 273 – ФЗ "О противодействии коррупции".".

1.8. Статью 40 изложить в следующей редакции:

"Статья 40. Вступление в силу и обнародование муниципальных правовых актов

1. Муниципальные правовые акты сельского поселения вступают в силу в порядке, установленном настоящим Уставом, за исключением нормативных правовых актов Собрания представителей сельского поселения о налогах и сборах, которые вступают в силу в соответствии с Налоговым кодексом Российской Федерации.

2. Муниципальные нормативные правовые акты, затрагивающие права, свободы и обязанности человека и гражданина, муниципальные нормативные правовые акты, устанавливающие правовой статус организаций, учредителем которых выступает сельское поселение, а также соглашения, заключаемые между органами местного самоуправления, вступают в силу после их официального обнародования.

Иные муниципальные правовые акты подлежат официальному обнародованию в случаях, предусмотренных федеральными законами, законами Республики Северная Осетия – Алания, настоящим Уставом, решениями Собрания представителей сельского поселения либо самими муниципальными правовыми актами.

3. Муниципальные правовые акты, подлежащие официальному обнародованию, должны быть обнародованы не позднее 10 дней со дня их принятия (издания), если иное не установлен федеральными законами, настоящим Уставом либо самими муниципальными правовыми актами.

4. Муниципальные правовые акты, подлежащие официальному обнародованию, вступают в силу с момента их официального обнародования, если иной срок вступления их в силу не установлен федеральным законом, законом Республики Северная Осетия – Алания, настоящим Уставом либо самими муниципальными правовыми актами.

5. Иные муниципальные правовые акты вступают в силу со дня их подписания, если иной срок вступления их в силу не установлен федеральным законом, законом Республики Северная Осетия – Алания, настоящим Уставом либо самими муниципальными правовыми актами.

6. Официальным обнародованием (официальным опубликованием) муниципального правового акта или соглашения, заключенного между органами местного самоуправления, считается первая публикация его полного текста в периодическом печатном издании – газете "Глашатай".

7. Дополнительными источниками обнародования муниципальных правовых актов, в том числе соглашений, заключенных между органами местного самоуправления, являются:

– портал Министерства юстиции Российской Федерации "Нормативные правовые акты в Российской Федерации" Эл № ФС77 – 72471 от 05.03.2018 (http://pravo – minjust.ru, http://право – минюст.рф);

– размещение на официальном сайте сельского поселения в информационно-телекоммуникационной сети Интернет (www.ams – n – saniba.ru);

– размещение (вывешивание) муниципального правового акта в местах, доступных для неограниченного круга лиц (в помещениях государственных органов, органов местного самоуправления, государственных и муниципальных учреждений и организаций, других доступных для посещения местах).

Размещение (вывешивание) муниципального правового акта (соглашения, заключенного между органами местного самоуправления) в местах, доступных для неограниченного круга лиц производится в целях доведения текста муниципального правового акта (соглашения, заключенного между органами местного самоуправления) до сведения жителей сельского поселения.

Текст муниципального правового акта (соглашения, заключенного между органами местного самоуправления) размещается на информационных стендах в помещениях государственных органов, органов местного самоуправления, государственных и муниципальных учреждений и организаций, других доступных для посещения местах. Период времени, в течение которого текст муниципального правового акта (соглашения, заключенного между органами местного самоуправления) содержится на информационных стендах, не должен составлять менее 14 календарных дней. По истечении указанного периода оригинал документа хранится в администрации местного самоуправления сельского поселения.

По результатам размещения (вывешивания) муниципальных правовых актов (соглашений, заключенных между органами местного самоуправления) составляется заключение (акт), в котором указываются места и сроки размещения.".

2. Главе Нижнесанибанского сельского поселения в порядке, установленном Федеральным законом от 21.07.2005 № 97 – ФЗ "О государственной регистрации уставов муниципальных образований", представить настоящее Решение на государственную регистрацию в Управление Министерства юстиции Российской Федерации по Республике Северная Осетия – Алания.

3. Опубликовать настоящее Решение после его государственной регистрации в периодическом печатном издании – газетае"Глашатай" в течение семи дней со дня поступления из Управления Министерства юстиции Российской Федерации по Республике Северная Осетия – Алания уведомления о включении сведений о настоящем Решении в государственный реестр уставов муниципальных образований Республики Северная Осетия – Алания, а также разместить на официальном сайте Нижнесанибанского сельского поселения в информационно – телекоммуникационной сети Интернет (www.ams – n – saniba.ru) и в местах, доступных для неограниченного круга лиц (в помещениях государственных органов, органов местного самоуправления, государственных и муниципальных учреждений и организаций, других доступных для посещения местах).

4. Настоящее Решение вступает в силу со дня его официального опубликования, произведенного после его государственной регистрации.

Глава
Нижнесанибанского
сельского поселения ***Ф.М.ХИНЧАГОВ***

Председатель
Собрания представителей Нижнесанибанского
сельского поселения ***Ч.В.ХИНЧАГОВ***

СОБРАНИЕ ПРЕДСТАВИТЕЛЕЙ АРХОНСКОГО СЕЛЬСКОГО ПОСЕЛЕНИЯ ПРИГОРОДНОГО МУНИЦИПАЛЬНОГО РАЙОНА РЕСПУБЛИКИ СЕВЕРНАЯ ОСЕТИЯ – АЛАНИЯ

РЕШЕНИЕ

от 13.03.2024 г. № 2 ст. Архонская

О ВНЕСЕНИИ ИЗМЕНЕНИЙ В УСТАВ АРХОНСКОГО СЕЛЬСКОГО ПОСЕЛЕНИЯ ПРИГОРОДНОГО МУНИЦИПАЛЬНОГО РАЙОНА РЕСПУБЛИКИ СЕВЕРНАЯ ОСЕТИЯ – АЛАНИЯ

В целях приведения Устава Архонского сельского поселения Пригородного муниципального района Республики Северная Осетия – Алания в соответствие с Федеральным законом от 06.10.2003 № 131-ФЗ "Об общих принципах организации местного самоуправления в Российской Федерации", Законом Республики Северная Осетия – Алания от 25.04.2006 № 24-РЗ "О местном самоуправлении в Республике Северная Осетия – Алания", руководствуясь Уставом Архонского сельского поселения Пригородного муниципального района Республики Северная Осетия-Алания, Собрание представителей Архонского сельского поселения решило:

1. Внести в Устав Архонского сельского поселения Пригородного муниципального района Республики Северная Осетия – Алания, принятый Решением Собрания представителей Архонского сельского поселения от 07.04.2023 № 5, следующие изменения:

1.1. Пункт 25 части 1 статьи 5 изложить в следующей редакции:

"25) организация и осуществление мероприятий по работе с детьми и молодежью, участие в реализации молодежной политики, разработка и реализация мер по обеспечению и защите прав и законных интересов молодежи, разработка и реализация муниципальных программ по основным направлениям реализации молодежной политики, организация и осуществление мониторинга реализации молодежной политики в поселении;".

1.2. В статье 7:

а) пункт 6 исключить;

б) пункт 9 изложить в следующей редакции:

"9) учреждение печатного средства массовой информации и (или) сетевого издания для обнародования муниципальных правовых актов, доведения до сведения жителей муниципального образования официальной информации;";

в) в пункте 10 слова "федеральными законами" заменить словами "Федеральным законом от 06.10.2003 № 131-ФЗ".

1.3. В части 2 статьи 15 слова "Собранием представителей" дополнить словами "сельского поселения".

1.4. В статье 26:

а) в абзаце первом части 3 слова "по единому избирательному округу" исключить;

б) дополнить частью 15.1 следующего содержания:

"15.1. Главе сельского поселения предоставляется ежегодный основной оплачиваемый отпуск продолжительностью 30 (тридцать) календарных дней, а также ежегодный дополнительный оплачиваемый отпуск продолжительностью 15 (пятнадцать) календарных дней. При исчислении общей продолжительности ежегодного оплачиваемого отпуска дополнительный оплачиваемый отпуск суммируется с ежегодным основным оплачиваемым отпуском. Глава сельского поселения имеет право использовать отпуск по частям в течение года. Продолжительность хотя бы одной из частей предоставляемого отпуска не может быть менее четырнадцати календарных дней.".

1.5. В статье 27:

а) пункт 12 части 1 исключить;

б) дополнить частью 2.1 следующего содержания:

"2.1. Глава сельского поселения освобождается от ответственности за несоблюдение ограничений и запретов, требований о предотвращении или об урегулировании конфликта интересов и неисполнение обязанностей, установленных Федеральным законом от 06.10.2003 № 131-ФЗ и другими федеральными законами в целях противодействия коррупции, в случае, если несоблюдение таких ограничений, запретов и требований, а также неисполнение таких обязанностей признается следствием не зависящих от него обстоятельств в порядке, предусмотренном частями 3-6 статьи 13 Федерального закона от 25 декабря 2008 года № 273-ФЗ "О противодействии коррупции".".

1.6. В статье 28:

а) абзац первый части 6 изложить в следующей редакции:

"4. Осуществляющий свои полномочия на постоянной основе депутат не вправе:";

б) дополнить частью 7.1 следующего содержания:

"7.1. Депутат, выборное должностное лицо местного самоуправления, иное лицо, замещающее муниципальную должность, освобождаются от ответственности за несоблюдение ограничений и запретов, требований о предотвращении или об урегулировании конфликта интересов и неисполнение обязанностей, установленных Федеральным законом от 06.10.2003 № 131-ФЗ и другими федеральными законами в целях противодействия коррупции, в случае, если несоблюдение таких ограничений, запретов и требований, а также неисполнение таких обязанностей признается следствием не зависящих от указанных лиц обстоятельств в порядке, предусмотренном частями 3-6 статьи 13 Федерального закона от 25 декабря 2008 года № 273-ФЗ "О противодействии коррупции".".

1.7. Статью 29:

а) дополнить частью 1.1 следующего содержания:

"1.1. Официальным полным наименованием администрации местного самоуправления является – Администрация Архонского сельского поселения Пригородного муниципального района Республики Северная Осетия – Алания.

Официальным сокращенным наименованием администрации местного самоуправления является – Администрация Архонского сельского поселения.

Данные наименования используются в наименованиях органов и должностных лиц органов местного самоуправления, а также на бланках, печатях, официальных документах органов местного самоуправления.";

б) дополнить частью 5.1 следующего содержания:

"5.1. Глава администрации местного самоуправления освобождается от ответственности за несоблюдение ограничений и запретов, требований о предотвращении или об урегулировании конфликта интересов и неисполнение обязанностей, установленных Федеральным законом от 06.10.2003 № 131-ФЗ и другими федеральными законами в целях противодействия коррупции, в случае, если несоблюдение таких ограничений, запретов и требований, а также неисполнение таких обязанностей признается следствием не зависящих от него обстоятельств в порядке, предусмотренном частями 3-6 статьи 13 Федерального закона от 25 декабря 2008 года № 273-ФЗ "О противодействии коррупции".".

1.8. Статью 40 изложить в следующей редакции:

"Статья 40. Вступление в силу и обнародование муниципальных правовых актов

1. Муниципальные правовые акты сельского поселения вступают в силу в порядке, установленном настоящим Уставом, за исключением нормативных правовых актов Собрания представителей сельского поселения о налогах и сборах, которые вступают в силу в соответствии с Налоговым кодексом Российской Федерации.

2. Муниципальные нормативные правовые акты, затрагивающие права, свободы и обязанности человека и гражданина, муниципальные нормативные правовые акты, устанавливающие правовой статус организаций, учредителем которых выступает сельское поселение, а также соглашения, заключаемые между органами местного самоуправления, вступают в силу после их официального обнародования.

Иные муниципальные правовые акты подлежат официальному обнародованию в случаях, предусмотренных федеральными законами, законами Республики Северная Осетия – Алания, настоящим Уставом, решениями Собрания представителей сельского поселения либо самими муниципальными правовыми актами.

3. Муниципальные правовые акты, подлежащие официальному обнародованию, должны быть обнародованы не позднее 10 дней со дня их принятия (издания), если иное не установлено федеральными законами, настоящим Уставом либо самими муниципальными правовыми актами.

4. Муниципальные правовые акты, подлежащие официальному обнародованию, вступают в силу с момента их официального обнародования, если иной срок вступления их в силу не установлен федеральным законом, законом Республики Северная Осетия – Алания, настоящим Уставом либо самими муниципальными правовыми актами.

5. Иные муниципальные правовые акты вступают в силу со дня их подписания, если иной срок вступления их в силу не установлен федеральным законом, законом Республики Северная Осетия – Алания, настоящим Уставом либо самими муниципальными правовыми актами.

6. Официальным обнародованием (официальным опубликованием) муниципального правового акта или соглашения, заключенного между органами местного самоуправления, считается первая публикация его полного текста в периодическом печатном издании – газете "Глашатай".

7. Дополнительными источниками обнародования муниципальных правовых актов, в том числе соглашений, заключенных между органами местного самоуправления, являются:

- портал Министерства юстиции Российской Федерации "Нормативные правовые акты в Российской Федерации" Эл № ФС77-72471 от 05.03.2018 (http://pravo-minjust.ru, http://право-минюст.рф);

- размещение на официальном сайте сельского поселения в информационно-телекоммуникационной сети Интернет (www.amsarhonka.ru);

- размещение (вывешивание) муниципального правового акта в местах, доступных для неограниченного круга лиц (в помещениях государственных органов, органов местного самоуправления, государственных и муниципальных учреждений и организаций, других доступных для посещения местах).

Размещение (вывешивание) муниципального правового акта (соглашения, заключенного между органами местного самоуправления) в местах, доступных для неограниченного круга лиц производится в целях доведения текста муниципального правового акта (соглашения, заключенного между органами местного самоуправления) до сведения жителей сельского поселения.

Текст муниципального правового акта (соглашения, заключенного между органами местного самоуправления) размещается на информационных стендах в помещениях государственных органов, органов местного самоуправления, государственных и муниципальных учреждений и организаций, других доступных для посещения местах. Период времени, в течение которого текст муниципального правового акта (соглашения, заключенного между органами местного самоуправления) содержится на информационных стендах, не должен составлять менее 14 календарных дней. По истечении указанного периода оригинал документа хранится в администрации местного самоуправления сельского поселения.

По результатам размещения (вывешивания) муниципальных правовых актов (соглашений, заключенных между органами местного самоуправления) составляется заключение (акт), в котором указываются места и сроки размещения.".

2. Главе Архонского сельского поселения в порядке, установленном Федеральным законом от 21.07.2005 № 97-ФЗ "О государственной регистрации уставов муниципальных образований", представить настоящее Решение на государственную регистрацию в Управление Министерства юстиции Российской Федерации по Республике Северная Осетия – Алания.

3. Опубликовать настоящее Решение после его государственной регистрации в периодическом печатном издании – газете "Глашатай" в течение семи дней со дня поступления из Управления Министерства юстиции Российской Федерации по Республике Северная Осетия – Алания уведомления о включении сведений о настоящем Решении в государственный реестр уставов муниципальных образований Республики Северная Осетия – Алания, а также разместить на официальном сайте Архонского сельского поселения в информационно-телекоммуникационной сети Интернет (www.amsarhonka.ru) и в местах, доступных для неограниченного круга лиц (в помещениях государственных органов, органов местного самоуправления, государственных и муниципальных учреждений и организаций, других доступных для посещения местах).

4. Настоящее Решение вступает в силу со дня его официального опубликования, произведенного после его государственной регистрации.

Глава Архонского сельского поселения ***Д.С. ЕФИМОВ***

Председатель Собрания представителей Архонского сельского поселения ***Г.А. МАКУШЕВА***

ПОСТАНОВЛЕНИЕ

29 марта 2024 года № 3

Об утверждении муниципальной программы "Социальная поддержка жителей Архонского сельского поселения" на 2024-2026 гг."

В соответствии со статьей 179.3 Бюджетного кодекса Российской Федерации, Федеральным законом от 06.10.2003 № 131-ФЗ "Об общих принципах организации местного самоуправления в Российской Федерации", законом Республики Северная Осетия – Алания от 25.04.2006 № 24-РЗ "О местном самоуправлении в Республике Северная Осетия – Алания" и руководствуясь Уставом Архонского сельского поселения Пригородного района РСО – Алания, администрация Архонского сельского поселения **постановляет:**

1. Утвердить прилагаемую муниципальную программу "Социальная поддержка жителей Архонского сельского поселения на 2024-2026 гг.".

2. Постановление от 03.03.2023 г. № 8 "Об утверждении муниципальной программы "Социальная поддержка жителей Архонского сельского поселения на 2023 год и на плановый 2024-2025 годы" отменить.

3. В бюджете сельского поселения предусмотреть средства для реализации муниципальной программы "Социальная поддержка жителей Архонского сельского поселения на 2024-2026 гг.".

4. Опубликовать настоящее Постановление в периодическом печатном издании – газете "Глашатай", а также разместить на официальном сайте Архонского сельского поселения в информационно-телекоммуникационной сети Интернет (amsarhonka.ru).

5. Настоящее постановление вступает в силу с момента его официального обнародования.

6. Контроль исполнения настоящего постановления оставляю за собой.

Глава Архонского сельского поселения ***Д.С. ЕФИМОВ***

Приложение смотреть на официальном сайте администрации Архонского сельского поселения: amsarhonka.ru

ПОСТАНОВЛЕНИЕ

от 29 марта 2024 г. № 4

Об утверждении Положения о порядке проведения аттестации муниципальных служащих, Положения о порядке сдачи квалификационного экзамена муниципальными служащими, Положения о порядке присвоения и сохранения классных чинов муниципальной службы муниципальным служащим администрации Архонского сельского поселения Пригородного муниципального района РСО – Алания

В соответствии с Федеральным законом от 02 марта 2007 года № 25-ФЗ "О муниципальной службе в Российской Федерации", Законом Республики Северная Осетия – Алания от 31 марта 2008 года № 7-РЗ "О муниципальной службе в Республике Северная Осетия – Алания", Уставом Архонского сельского поселения Пригородного муниципального района Республики Северная Осетия – Алания, **постановляю:**

1. Утвердить:

1.1.Положение о проведении аттестации муниципальных служащих администрации Архонского сельского поселения Пригородного муниципального района РСО – Алания (Приложение №1).

1.2.Положение о порядке сдачи квалификационного экзамена муниципальными служащими администрации Архонского сельского поселения Пригородного муниципального района РСО – Алания (Приложение № 2).

1.3.Положение о порядке присвоения и сохранения классных чинов муниципальной службы муниципальным служащим администрации Архонского сельского поселения Пригородного муниципального района РСО – Алания (Приложение № 3).

2. Опубликовать настоящее Постановление в периодическом печатном издании – газете "Глашатай", а также разместить на официальном сайте Архонского сельского поселения в информационно-телекоммуникационной сети Интернет (amsarhonka.ru).

3.Контроль за исполнением настоящего постановления оставляю за собой.

Глава Архонского сельского поселения ***Д.С. ЕФИМОВ***

Приложение смотреть на официальном сайте администрации Архонского сельского поселения amsarhonka.ru

Администрация местного самоуправления Пригородного муниципального района Республики Северная Осетия – Алания

ПОСТАНОВЛЕНИЕ

от 21.03.2024 г. с. Октябрьское № 105

О предоставлении разрешения на условно разрешенный вид использования земельных участков

В соответствии с Градостроительным кодексом Российской Федерации, Федеральным законом от 29 декабря 2004 г. № 191-ФЗ "О введении в действие Градостроительного кодекса Российской Федерации", Приказом Федеральной службы государственной регистрации, кадастра и картографии от 10 ноября 2020 г. № П/0412 "Об утверждении классификатора видов разрешенного использования земельных участков", Правилами землепользования и застройки Гизельского сельского поселения, протоколом публичных слушаний и заключения по результатам публичных слушаний от 15.03.2024 г., учитывая обращение Дарчиева В.Ф., **постановляю:**

1. Предоставить разрешение на условно разрешенный вид использования "автомобильные мойки" для земельных участков с кадастровыми номерами 15:08:0030101:645, 15:08:0030101:646, расположенных по адресу: Пригородный район, с. Гизель, ул. Набережная, находящихся в зоне застройки индивидуальными усадебными жилыми домами (Ж-1).

2. Настоящее постановление разместить в районной газете "Фидиуæг", на официальном сайте администрации в сети Интернет: www.prigams.ru.

Глава администрации ***Р.А. ЕСИЕВ***

Извещение о предоставлении земельных участков в аренду

Администрация местного самоуправления муниципального образования Пригородный район принимает заявления о предоставлении земельных участков в аренду:

- земельный участок с КН 15:08:0000000:3374 площадью 0,0750 га, из категории земель населенных пунктов, расположенный в РСО – Алания, Пригородный район, с. Верхняя Саниба, с видом разрешенного использования - для ведения личного подсобного хозяйства (приусадебный земельный участок);

- земельный участок с КН 15:08:0000000:3329 площадью 0,10 га, из категории земель населенных пунктов, расположенный в РСО – Алания, Пригородный район, с. Дачное, ул. 70 лет Октября, линия 7, участок 2, с видом разрешенного использования - для ведения личного подсобного хозяйства (приусадебный земельный участок);

- земельный участок с КН 15:08:0000000:3328 площадью 0,10 га, из категории земель населенных пунктов, расположенный в РСО – Алания, Пригородный район, с. Дачное, ул. 70 лет Октября, линия 7, участок 4, с видом разрешенного использования - для ведения личного подсобного хозяйства (приусадебный земельный участок);

- земельный участок с КН 15:08:0000000:3363, площадью 0,10 га, из категории земель населенных пунктов, расположенный в РСО – Алания, Пригородный район, с. Дачное, ул. 70 лет Октября, линия 7, участок 6, с видом разрешенного использования - для ведения личного подсобного хозяйства (приусадебный земельный участок);

- земельный участок с КН 15:08:0000000:3327, площадью 1000 кв.м., из категории земель населенных пунктов, расположенный в РСО –Алания, Пригородный район, с. Дачное, ул. 7-ая линия 70 лет Октября участок 8, с видом разрешенного использования - для ведения личного подсобного хозяйства (приусадебный земельный участок);

- земельный участок с КН 15:08:0230121:124 площадью 0,0602 га, из категории земель населенных пунктов, расположенный в РСО – Алания, Пригородный район, с. Нижняя Саниба, ул. Куйбышева, с видом разрешенного использования - для ведения личного подсобного хозяйства (приусадебные участки);

- земельный участок с УКН 15:08:0240104:ЗУ1 площадью 0,2466 га, из категории земель населенных пунктов, расположенный в РСО – Алания, Пригородный район, с. Верхняя Саниба, для ведения личного подсобного хозяйства (приусадебный земельный участок).

Граждане, заинтересованные в предоставлении земельных участков для указанных целей, вправе подавать заявления о предоставлении земельных участков в аренду.

Прием заявлений и ознакомление со схемами расположения земельных участков, в соответствии с которыми предстоит образовать земельные участки (в случае, если земельный участок предстоит образовать), осуществляются в АМС Пригородного муниципального района в течение 30 календарных дней со дня опубликования сообщения, ежедневно, с 9.00 до 17.00 ч., по адресу: РСО – Алания, Пригородный район, с. Октябрьское, ул. П. Тедеева, 129, каб, 216, 307. Также заявления могут направляться в электронной форме на электронный адрес АМС Пригородного муниципального района: ams@prigorod.alania.gov.ru, тел. 8 (86738) 2-27-02. Дата окончания публикации "02" мая 2024 года, 17.00 (МСК).

Глава администрации ***Р.А. ЕСИЕВ***

Извещение о предоставлении земельных участков в аренду

Администрация местного самоуправления муниципального образования Пригородный район принимает заявления о предоставлении земельных участков в аренду:

- земельный участок с КН 15:08:0020101:3978, площадью 0,1525 га, из категории земель населенных пунктов, расположенный в РСО – Алания, Пригородный район, с. Новое, линия 5, участок 76 с видом разрешенного использования – для ведения личного подсобного хозяйства (приусадебные участки). Ограничения прав на земельный участок: земельный участок расположен в границах охранной зоны транспорта (Приаэродромная территория аэродрома Владикавказ (Беслан);
- земельный участок с КН 15:08:0020101:3980, площадью 0,10 га, из категории земель населенных пунктов, расположенный в РСО – Алания, Пригородный район, с. Новое, линия 8, участок 19, с видом разрешенного использования – для ведения личного подсобного хозяйства (приусадебные участки). Ограничения прав на земельный участок: земельный участок расположен в границах охранной зоны транспорта (Приаэродромная территория аэродрома Владикавказ (Беслан);
- земельный участок с КН 15:08:0020101:3141, площадью 0,15 га, из категории земель населенных пунктов, расположенный в РСО – Алания, Пригородный район, с. Новое, линия 1, участок 10, с видом разрешенного использования – для ведения личного подсобного хозяйства (приусадебные участки). Ограничения прав на земельный участок: земельный участок расположен в границах охранной зоны транспорта (Приаэродромная территория аэродрома Владикавказ (Беслан);
- земельный участок с КН 15:08:0020101:3144, площадью 0,15 га, из категории земель населенных пунктов, расположенный в РСО – Алания, Пригородный район, с. Новое, линия 1, участок 9, с видом разрешенного использования – для ведения личного подсобного хозяйства (приусадебные участки). Ограничения прав на земельный участок: земельный участок расположен в границах охранной зоны транспорта (Приаэродромная территория аэродрома Владикавказ (Беслан);
- земельный участок с КН 15:08:0020101:3940, площадью 0,15 га, из категории земель населенных пунктов, расположенный в РСО – Алания, Пригородный район, с. Новое, линия 1, участок 8, с видом разрешенного использования – для ведения личного подсобного хозяйства (приусадебные участки). Ограничения прав на земельный участок: земельный участок расположен в границах охранной зоны транспорта (Приаэродромная территория аэродрома Владикавказ (Беслан);
- земельный участок с КН 15:08:0020101:3988, площадью 0,0989 га, из категории земель населенных пунктов, расположенный в РСО – Алания, Пригородный район, с. Новое, линия 12, участок 56, с видом разрешенного использования – для ведения личного подсобного хозяйства и строительства жилого дома. Ограничения прав на земельный участок: земельный участок расположен в границах охранной зоны транспорта (Приаэродромная территория аэродрома Владикавказ (Беслан);
- земельный участок с КН 15:08:0020101:3969, площадью 0,1490 га, из категории земель населенных пунктов, расположенный в РСО – Алания, Пригородный район, с. Новое, линия 4, участок 44, с видом разрешенного использования – для ведения личного подсобного хозяйства (приусадебные участки). Ограничения прав на земельный участок: земельный участок расположен в границах охранной зоны транспорта (Приаэродромная территория аэродрома Владикавказ (Беслан);
- земельный участок с КН 15:08:0020101:929, площадью 0,10 га, из категории земель населенных пунктов, расположенный в РСО – Алания, Пригородный район, с. Майское, линия 5, участок 90, с видом разрешенного использования – для ведения личного подсобного хозяйства. Ограничения прав на земельный участок: земельный участок расположен в границах охранной зоны транспорта (Приаэродромная территория аэродрома Владикавказ (Беслан);
- земельный участок с КН 15:08:0020101:431, площадью 0,10 га, из категории земель населенных пунктов, расположенный в РСО – Алания, Пригородный район, с. Майское, линия 2, участок 84, с видом разрешенного использования – для ведения личного подсобного хозяйства. Ограничения прав на земельный участок: земельный участок расположен в границах охранной зоны транспорта (Приаэродромная территория аэродрома Владикавказ (Беслан).

Данные земельные участки образованы в целях реализации Постановления Правительства РСО – Алания № 79 от 6 апреля 2004 "О формировании для расселения беженцев и вынужденных переселенцев"; Постановления Правительства РСО – Алания от 18.05.1998 г. №89; Постановления Правительства РСО – Алания от 06.08.2004 г. № 180; Постановления Правительства РСО – Алания от 19.08. 2005 г. № 229; Постановления Правительства РСО – Алания от 09.03.2007 г. № 51, включены в целевой земельный фонд и отведены исключительно для граждан, пострадавших в результате межнационального конфликта в октябре-ноябре 1992 года. Прием заявлений осуществляется в АМС Пригородного муниципального района РСО – Алания в течение 30 календарных дней со дня опубликования сообщения ежедневно, с 9.00 до 17.00, по адресу: РСО – Алания, Пригородный район, с. Октябрьское, ул. П. Тедеева, 129, каб, 216, 307. Также заявления могут направляться в электронной форме на адрес электронной почты: ams@prigorod.alania.gov.ru, тел. 8(86738)2-27-02.

Дата окончания публикации "02" мая 2024 г.

Глава администрации ***Р.А. ЕСИЕВ***

Важно

Стартовал прием заявок на соискание государственной премии имени Коста Хетагурова в области литературы и искусства при Главе РСО – Алания

Комиссия по государственной премии Северной Осетии имени Коста Хетагурова в области литературы и искусства при Главе РСО – Алания объявляет прием произведений на соискание премии за 2024 год.

Премия будет вручена 15 октября – в день рождения К.Л. Хетагурова.

В соответствии с Положением о государственной премии, утвержденным Указом Главы РСО – Алания от 28 мая 2018 года № 156 "О Государственной премии РСО – Алания имени Коста Хетагурова в области литературы и искусства", к рассмотрению принимаются авторские произведения (как отдельных авторов, так и авторских коллективов), внесшие значительный вклад в художественную культуру Осетии и получившие широкое общественное признание, при условии, что произведения опубликованы, исполнены, показаны, сооружены в течение рассматриваемых двух лет (с 2022 по 2023 годы), до 1 января 2024 года.

Выдвижение произведений на соискание государственной премии осуществляется органами исполнительной власти Северной Осетии, органами местного самоуправления, республиканскими творческими союзами, общественными объединениями, научными и творческими организациями, редакциями газет и журналов, образовательными организациями высшего образования.

Документы и материалы соискателей представляются в комиссию с 1 апреля по 31 мая текущего года по адресу: г. Владикавказ, пл. Свободы, дом 1, каб. № 301, с 14.00 до 17.00 (пн.-пт.).

Тел.: 8(8672)53-08-22, 8(8672)53-39-06.

Объявления * Реклама * Сообщения

Извещение о проведении собрания о согласовании местоположения границы земельного участка

Кадастровым инженером Марукашвили Элиной Таймуразовной (elina_ki_15r@mail.ru, 363125, РСО – Алания, Пригородный район, с. Гизель, ул. А. Коцоева, д. 173 "б") в отношении з/у с кадастровым номером 15:08:0090296:17, расположенного по адресу: РСО – Алания, Пригородный район, ст. Архонская, ул. Красная, 64, выполняются кадастровые работы по уточнению местоположения границы з/у. Заказчиком кадастровых работ является Багаева Мария Руслановна (РСО – Алания, ст. Архонская, ул. Красная, д. 64, тел. 8-928-492-44-45). Собрание заинтересованных лиц по поводу согласования местоположения границы состоится по адресу: РСО – Алания, Пригородный район, ст. Архонская, ул. Красная, 64, 6 мая 2024 г., в 12 ч. 00 мин.

С проектом межевого плана земельного участка можно ознакомиться по адресу: РСО – Алания, Пригородный район, с. Гизель, ул. А. Коцоева, д. 173 "б".

Возражения по проекту межевого плана и требования о проведении согласования местоположения границ земельных участков на местности принимаются в течение 35 дней с момента опубликовании данного извещения по адресу: РСО – Алания, Пригородный район, с. Гизель, ул. А. Коцоева, д. 173 "б".

Смежные з/у, с правообладателями которых требуется согласовать местоположение границ:

- 15:08:0902104:3 (РСО – Алания, Пригородный район, ст. Архонская, ул. Красная, 66);
- 15:08:0902104:1 (РСО – Алания, Пригородный район, ст. Архонская, ул. Владикавказская, 7);
- 15:08:0902104:2 (РСО – Алания, Пригородный район, ст. Архонская, ул. Владикавказская, 7);

При проведении согласования местоположения границ при себе иметь документы, удостоверяющие личность, а также документы о правах на з/у.

Всю дополнительную информацию можно получить по номеру **8-988-831-48-30**.

232

ПРОДАЕТСЯ

✓дом в с. Камбилеевском, ул. Хетагурова, 42.
Тел. 8-928-687-06-08
194

✓дом в с. Камбилеевском, ул. Л. Тедеева, 54. **СРОЧНО**.
Тел. 8-928-488-94-89
211

✓трехкомнатная квартира, по ул. Епхиева, 69.
Тел. 8-928-861-73-04
191

✓земельный участок 20 соток в с. Сунжа по ул. Чкалова.
Тел. 8-928-066-69-94
226

✓готовый бизнес. Дом быта, 36 кв. м, 1-й этаж.
Тел. 8-962-747-81-71 66

✓сено (разнотравие) в тюках ручного покоса.
Тел. 8-905-489-12-06
202

✓бетонные кольца, ливневки. Доставка.
Тел. 8-918-823-51-49
134

РАЗНОЕ

✓**ВСЕ** плиточные работы на кладбищах, памятники, уборка и покраска ограды. Быстро и качественно.
Тел. 8-909-476-57-60
217

✓**ПРИВОДИМ** могилы в порядок: красим ограды, вычищаем и обрабатываем жидкостью от сорняков. Работаем добросовестно уже 13 лет. Цены умеренные.
Тел. 8-988-870-67-26
223

✓**РЕМОНТ** холодильников и стиральных машин.
Тел. 8-988-835-90-95 (Валера) 221

✓**ШТУКАТУРКА**, демонтаж, кладка, бетонные работы.
Тел.: 8-938-883-25-08, 8-918-836-66-73 88

✓**ШТУКАТУРКА**, шпаклевка, стяжка, откосы, короед, ламинат.
Тел. 8-960-403-60-65
190

✓**ШТУКАТУРКА**, шпаклевка, ламинат, стяжка и т.д.
Тел. 8-918-839-26-75,
205

✓**ШТУКАТУРКА**, крыша, фундамент, стяжка, навесы, плитка.
Тел. 8-989-038-87-78
222

✓**БЕТОН**, фундамент, штукатурка, сварка, поклейка обоев.
Тел. 8-918-703-33-67
151

✓**РУБКА** деревьев.
Тел. 8-961-825-31-96
210

✓**СДАЕТСЯ** дом в с. Октябрьском на длительный срок.
Тел. 8-989-037-34-21
228

✓**МЕНЯЮ** дом с з/участком четыре сотки на однокомнатную квартиру в с. Октябрьском или г. Владикавказе.
Тел. 8-989-132-27-19
216

✓**КАЧЕСТВЕННАЯ** настройка газовых духовок и электрических плит под быструю выпечку осетинских пирогов. **Гарантия.**
Тел. 8-918-827-36-36
129

✓**ОТОПЛЕНИЕ,** сантехника, канализация, замена батарей, старых труб и другие мелкие работы.
Тел. 8-989-742-64-37
197

✓**УСЛУГИ** электрика.
Тел. 8-928-480-99-00
192

✓**КУПЛЮ** домашние яйца.
Тел. 8-962-747-72-65
231

БАЛЬЗАМИРОВАНИЕ

Круглосуточно: обработка, доставка гроба, оркестр, дудук.
Тел.: 8-928-068-20-71, 8-918-823-48-91 (Рита) 92

БАЛЬЗАМИРОВАНИЕ

Круглосуточно: обработка, купание, одевание, доставка гроба, оркестр, дудук.
Тел. 8-918-702-36-90 (Лариса) 126

БАЛЬЗАМИРОВАНИЕ

Выезд специалистов (круглосуточно): катафалк, оркестр, дудук, доставка ритуальных принадлежностей. **Качественно, недорого.**
Тел.: 8-928-068-66-91, 8-918-822-06-53
135

БАЛЬЗАМИРОВАНИЕ

Круглосуточно: обработка, купание, одевание, доставка гроба, оркестр, дудук.
Тел. 8-928-927-38-03 (Эмма)
136

Коллектив Управления образования, РК Профсоюза, руководители образовательных учреждений района выражают глубокие соболезнования родным и близким по поводу кончины директора МБОУ СОШ №1 с. Ногир

КЕСАЕВОЙ Нэли Федоровны

233

ФИДИУÆГ
Главный редактор ТЕДЕЕВА М.А.

УЧРЕДИТЕЛЬ: администрация местного самоуправления Пригородного муниципального района Республики Северная Осетия – Алания, с. Октябрьское, ул. Павла Тедеева, 129.
Газета зарегистрирована 21 июня 2012 года в Управлении Федеральной службы по надзору в сфере связи, информационных технологий и массовых коммуникаций по РСО – Алания. Регистрационный номер ПИ №ТУ 15-00074.
АДРЕС РЕДАКЦИИ И ИЗДАТЕЛЯ: 363100, с. Камбилеевское Пригородного района Республики Северная Осетия – Алания, ул. Юрия Кучиева, 4.
Время подписания в печать 17 ч. Фактически в 16.15.

ТЕЛЕФОНЫ: гл.редактор – 2-17-52; бухгалтерия – 2-31-52; отделы – 2-21-82, 2-31-52; отдел рекламы и объявлений – 2-24-16; компьютерный отдел – 2-10-03.
Газета выходит 3 раза в неделю (вторник, четверг, суббота), 156 раз в год. Издается на осетинском и русском языках.
E-mail: fidiuag@prigorod.alania.gov.ru.

За содержание материалов и рекламы ответственность несут авторы. Тираж 2 652 экз. Заказ № 335. Индекс 362015. Печать офсетная. Типография: АО «Осетия-полиграфсервис», адрес типографии: РСО – А, г. Владикавказ, пр. Коста, 11.